SISTEMA NACIONAL DE PROTEÇÃO E DEFESA CIVIL - SINPDEC

Formulário de Informações do Desastre - FIDE

1. IDENTIFICAÇÃO

UF: RS	Município: Cruzeiro do Sul	Código IBGE: 4306205	
População (habitantes)	**PIB (Anual)**	**Orçamento (anual)**	**Arrecadação (anual)**
12.331	32.729,38	71.000.000,00	73.096.000,00
Receita corrente líquida (mensal)		**Receita corrente líquida (anual)**	
5.382.000,00		64.584.000,00	

PROTOCOLO Nº RS-F-4306205-13215-20240116

2. TIPIFICAÇÃO

COBRADE	Denominação(Tipo ou Subtipo)
13215	Tempestade Local/Convectiva - Vendaval

3. DATA DA OCORRÊNCIA DO DESASTRE

Dia	Mês	Ano	Horário
16	01	2024	22:30

4. ÁREA COM POPULAÇÃO AFETADA

4.1 Área com população afetada/Tipo de ocupação	Não existe/ Não afetada	Urbana	Rural	Urbana e rural
Residencial				X
Comercial				X
Industrial				X
Agrícola				X
Pecuária				X
Extrativismo vegetal				X
Reserva florestal ou APA				X
Mineração			X	
Turismo e outras				X

4.2 Seleção das áreas com população afetada

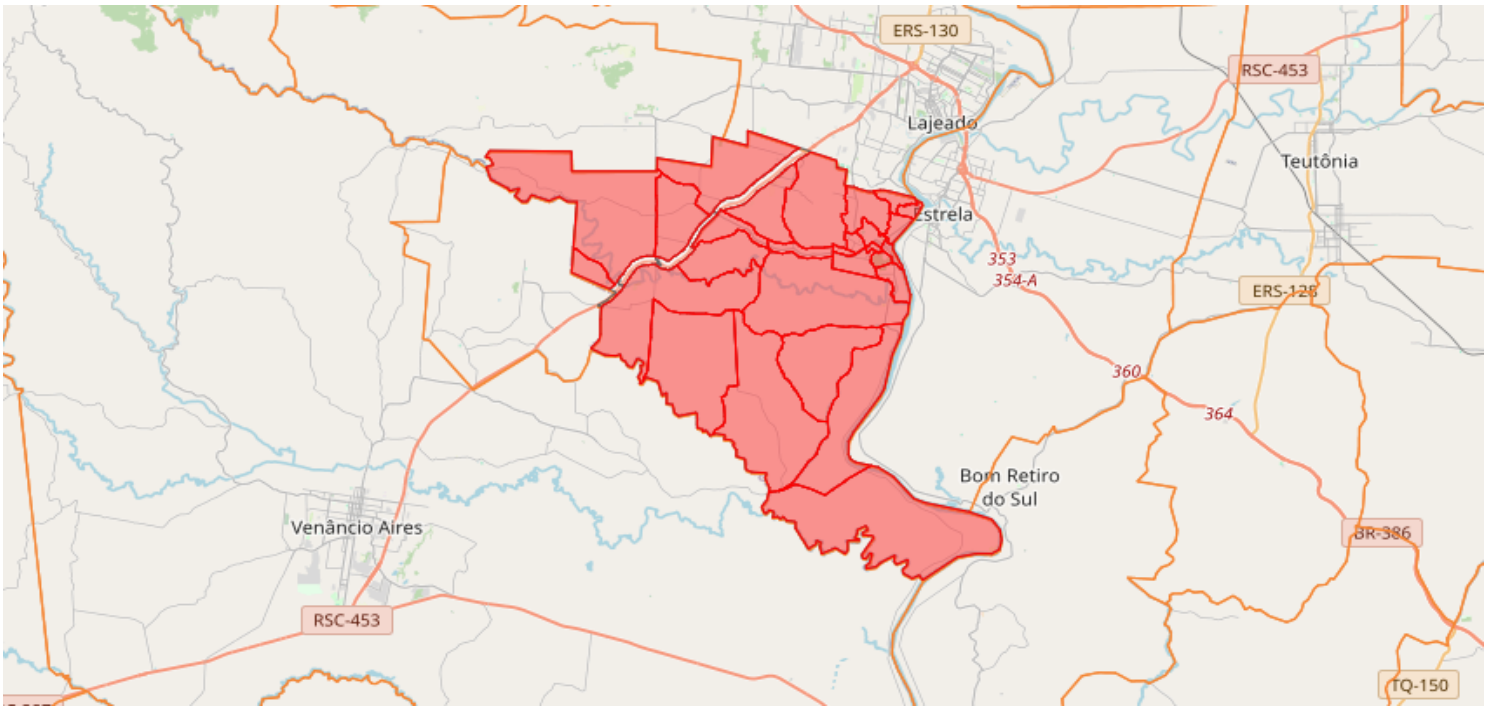

4.3 Descrição das áreas com população afetada

Conforme levantamento realizado pela Secretaria da Assistência Social e Habitação todo o território (urbano e rural) do Município foi atingido.

5. CAUSAS E EFEITOS DO DESASTRE

O evento adverso - Tempestade/Conectiva - vendaval iniciou as 22:30 do dia 16 de janeiro de 2024. O vendaval foi súbito, atingindo todo o território do Município, tanto zona urbana quanto rural, causando sinistros de grande monta em residências, propriedades rurais (agrícolas e pecuárias), estradas, vias interditadas, danos estruturais no comércio e indústria, gerando inclusive falta de abastecimento de água e energia elétrica. O forte vendaval atingiu e danificou aproximadamente 150 residencias rurais e 390 residências urbanas, causando destelhamento e danos estruturais. Além disso, nas propriedades rurais foram afetadas estufas, galpões e chiqueirões. Houve prejuízos nas lavoures de milho (grão e silagem), videira e morango, e aipim.

6. DANOS HUMANOS, MATERIAIS OU AMBIENTAIS

6.1 DANOS HUMANOS

Informar a quantidade de mortos, feridos, enfermos, desabrigados, desalojados, desaparecidos e outras pessoas que foram diretamente afetadas pelo desastre, desde que necessitem de auxílio do poder público ou cujos bens materiais tenham sido danificados /destruídos.

Discriminação		Quantidade
Mortos	Pessoas que perderam suas vidas em decorrência direta dos efeitos do desastre.	0
Feridos	Pessoas que sofreram lesões em decorrência direta dos efeitos do desastre e necessitam de intervenção médico-hospitalar, materiais e insumos de saúde (medicamentos, médicos, etc.).	0
Enfermos	Pessoas que desenvolveram processos patológicos em decorrência direta dos efeitos do desastre.	0
Desabrigados	Pessoas que necessitam de abrigo público, como habitação temporária, em função de danos ou ameaça de danos causados em decorrência direta dos efeitos do desastre.	0
Desalojados	Pessoas que, em decorrência dos efeitos diretos do desastre, desocuparam seus domicílios, mas não necessitam de abrigo público.	12
Desaparecidos	Pessoas que necessitam ser encontradas, pois, em decorrência direta dos efeitos do desastre, estão em situação de risco de morte iminente e em locais inseguros/perigosos.	0
Outros afetados	Pessoas afetadas diretamente pelo desastre (excetuando as já informadas acima)	12.319
TOTAL DE AFETADOS		**12.331**

6.1.1 Descrição

Em virtude do evento adverso - Tempestade Local/ Convectiva - vendaval, 12 pessoas (5 famílias) ficaram desalojadas, tendo em vista que suas residências foram muito afetadas tornando-se inabitáveis. Outrossim, toda a população foi afetada pelo desastre, ocasionado pela falta de energia elétrica (que já ultrapassa 40 horas em algumas localidades) abastecimento de água, internet e telefonia.

6.2 DANOS MATERIAIS

Informar a quantidade de instalações de ensino, saúde, uso comercial ou comunitário, unidades habitacionais ou de obras de infraestrutura danificadas ou destruídas pelo desastre.

Discriminação	Quantidades danificadas	Quantidades destruídas	Valor (R$)
Unidades habitacionais	540	0	10.800.000,00
Instalações públicas de saúde	0	0	0,00
Instalações públicas de ensino	12	0	1.250.000,00
Instalações públicas prestadoras de outros serviços	1	0	50.000,00
Instalações públicas de uso comunitário	3	0	350.000,00
Obras de infraestrutura pública	2	0	3.000.000,00

6.2.1 Descrição

Apurou-se que há aproximadamente 540 unidades habitacionais danificadas (sendo 150 na zona rural e 390 na zona urbana), principalmente danos na cobertura (telhado) dessas edificações. Foram danificadas 12 instalações públicas de ensino, quais sejam: EEEM SÃO MIGUEL (Linha Sítio- rural) EMEF 25 DE JULHO (Linha 25 de Julho-rural), EMEF SÃO FELIPE(Linha Sítio-rural), EMEI DONA MARIA JULIETA (Bairro Passo de Estrela- urbano), EMEI DOCE DE INFÂNCIA (Bairro Rosa-urbano), EMEI JACOB SEHN (Bairro Glucostarck-urbano), EEEM São Rafael (Bairro São Rafael - urbano) e EMEI Novos Caminhos (Bairro São Rafael - urbano), EMEI Jacob Sehn (Bairro Glocstarck-urbano), EMEF Jacob Senh (Bairro Glocstarck-urbano), EMEI Vila Zwirtes (Bairro Zwirtes-urbano) e APAE (Associação de Pais e Amigos do Excepcionais) onde os principais danos foram em sua cobertura (telhado), parede, reboco, portas, cercados e avarias nas aberturas. Nas instalações públicas prestadora de serviços teve a cobertura da rampa de lavagem totalmente danificada no Parque de Máquinas onde está lotada a Secretaria de Obras e Estradas do Município. No que se refere a instalação públicas de uso comunitário, informa-se que o Ginásio Comunitário da Linha 25 de Julho (zona rural), Capela Mortuária de São Rafael (urbano) e prédio da Prefeitura tiveram sua cobertura (telhado) danificado. Por fim, na parte de obras de infraestrutura Pública ressalta-se que tivemos diversas vias interrompidas pela queda de árvores, postes e destroços e danificações nas redes de abastecimento de energia elétrica.

6.3 DANOS AMBIENTAIS

Informar as alterações ocorridas no meio ambiente que comprometeram a qualidade ambiental em

Discriminação	Sim	Não	População do município atingida
Poluição ou contaminação da água		X	
Poluição ou contaminação do ar		X	
Poluição ou contaminação do solo		X	
Diminuição ou exaurimento hídrico		X	

decorrência direta dos efeitos do desastre.		Sim	Não	Área atingida
	Incêndios em parques, APA's ou APP's		X	

6.3.1 Descrição

Nenhum dano.

7. PREJUÍZOS ECONÔMICOS PÚBLICOS E PRIVADOS

7.1 PREJUÍZOS ECONÔMICOS PÚBLICOS
Informar o valor estimado de prejuízos econômicos públicos relacionados com os serviços essenciais prejudicados.

Valor total do prejuízo econômico (setor público)
R$ 1.720.000,00

Serviço essencial prejudicado Serviço essencial público prejudicado ou interrompido.	Valor do prejuízo (R$)
Assistência médica, saúde pública e atendimento de emergências médicas	0,00
Abastecimento de água potável	160.000,00
Esgoto de águas pluviais e sistema de esgotos sanitários	0,00
Sistema de limpeza urbana e de recolhimento e destinação do lixo	15.000,00
Sistema de desinfestação/desinfecção do habitat/controle de pragas e vetores	0,00
Geração e distribuição de energia elétrica	1.500.000,00
Telecomunicações	25.000,00
Transportes locais, regionais e de longo curso	0,00
Distribuição de combustíveis, especialmente os de uso doméstico	20.000,00
Segurança pública	0,00
Ensino	0,00

7.1.1 Descrição

O vendaval ocasionou a falta de abastecimento de água na zona rural, afetando cerca de 4500 pessoas, distribuídas em 11 localidades, que estão sem água para consumo humano, bem como para os animais (bovinos, suínos, equinos, frango, etc). Outrossim, houve aumento na demanda de limpeza urbana e recolhimento de lixo verde, ocasionado pelos galhos, árvores e folhas que caíram com o vendaval. A falta de distribuição de energia elétrica afeta aproximadamente 80% do território do Município, e se estende por mais de 40 horas, gerando prejuízos em todas residências (alimentos estragados), bem como produção agropecuária (leite que não pode ser refirgerado e sistema de trato de porcos e frango prejudicado). Não há sinal de telefonia e internet na zona rural e na zona urbana está instável. No posto de gasolina Santo Antonio localizada na RS 130 teve o foro arrancado.

7.2 PREJUÍZOS ECONÔMICOS PRIVADOS
Valor das perdas nos setores da agricultura, pecuária, indústria, comércio e serviços ocorridas em decorrência direta dos efeitos do desastre.

Valor total do prejuízo econômico (setor privado)
R$ 3.627.000,00

Setores da economia	Valor do prejuízo (R$)
Agricultura	2.177.000,00
Pecuária	960.000,00
Indústria	320.000,00
Comércio	80.000,00
Serviços	90.000,00

7.2.1 Descrição

Em decorrência do vendaval ocorreram perdas na produção agrícola, causando prejuízos aproximados de: cultivo de milho grão (R$ 945.000,00), milho silagem (R$ 350.000,00), videira e morango (R$ 80.000,00) aipim (R$ 280.000,00). No setor pecuário houve prejuízos nas estruturas (galpões) que alojam suínos, frangos e bovinos. Outrossim, houve prejuízos nas estufas de morangos e flores. Com relação a indústria, comércio e serviços os principais prejuízos decorrem da falta de energia elétrica que impede a produção, venda e atendimento de qualidade.

8. INSTITUIÇÃO INFORMANTE

Nome do responsável pelas informações: Adeildo Mello de Matos
Cargo: Secretário de Assistencia Social
Telefone de contato: 5137641144
E-mail: defesa-civil@cruzeiro.rs.gov.br

Data do preenchimento

Dia	Mês	Ano
18	01	2024
Última alteração		
19	01	2024