

SISTEMA NACIONAL DE PROTEÇÃO E DEFESA CIVIL - SINPDEC

Formulário de Informações do Desastre - FIDE

1. IDENTIFICAÇÃO

UF: RS	Município: Cruzeiro do Sul	Código IBGE: 4306205	
População (habitantes)	PIB (Anual)	Orçamento (anual)	Arrecadação (anual)
12.331	32.729,38	57.000.000,00	55.048.725,91
Receita corrente líquida (mensal)		Receita corrente líquida (anual)	
4.502.872,94		54.034.475,28	

PROTOCOLO Nº RS-F-4306205-12100-20231120

2. TIPIFICAÇÃO

COBRADE	Denominação(Tipo ou Subtipo)
12100	Inundações

3. DATA DA OCORRÊNCIA DO DESASTRE

Dia	Mês	Ano	Horário
20	11	2023	08:00

4. ÁREA COM POPULAÇÃO AFETADA

4.1 Área com população afetada/Tipo de ocupação	Não existe/ Não afetada	Urbana	Rural	Urbana e rural
Residencial				X
Comercial				X
Industrial				X
Agrícola				X
Pecuária			X	
Extrativismo vegetal			X	
Reserva florestal ou APA				X
Mineração			X	
Turismo e outras				X

4.2 Seleção das áreas com população afetada

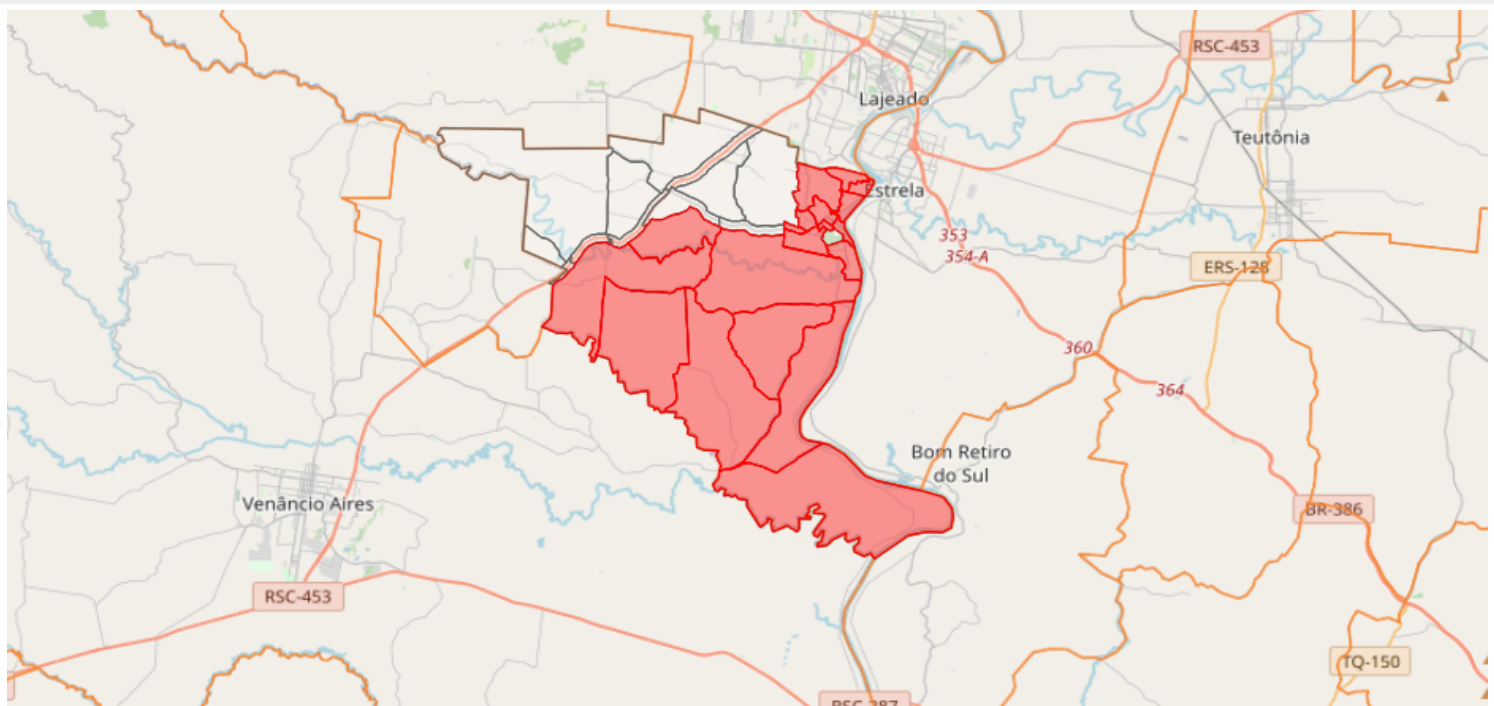

4.3 Descrição das áreas com população afetada

Conforme levantamento realizado pela Secretaria da Assistência Social e Habitação foram atingidas os seguintes bairros e localidades: Passo de Estrela (urbano), Zwirtes (urbano), Célia (urbano), Centro (urbano), São Miguel (rural), Linha Lotes (rural), Boa Esperança (rural), Glucostark(urbano), Maravalha(rural), Santarém(rural), Bom Fim(urbano e rural), Rosa(urbano), Cascata(urbano), Eleonora Haenssger (urbano), Desterro(rural), Linha Sítio(rural) e Linha Jaó (rural) totalizando 9 bairros e 8 localidades.

5. CAUSAS E EFEITOS DO DESASTRE

O desastre natural foi causado por INUNDAÇÃO em vários pontos do município, ocasionando graves prejuízos sociais e econômicos à população atingida. As inundações causadas pelos elevados índices pluviométricos causaram uma inundação gradual pela elevação das águas dos arroios: Arroio São Rafael, Arroio Sampaio, Arroio São Gabriel, Arroio Lavadeiras, Arroio Cascata, Arroio Jaó, Arroio Grande, Arroio Castelhana, Rio Taquari e a Lagoa do Crispim. O transbordamento das águas causou danificações em edificações residenciais, comerciais, públicas e destruição nas estradas e vias de acesso.

6. DANOS HUMANOS, MATERIAIS OU AMBIENTAIS

6.1 DANOS HUMANOS	Discriminação		Quantidade
	Informar a quantidade de mortos, feridos, enfermos, desabrigados, desalojados, desaparecidos e outras pessoas que foram diretamente afetadas pelo desastre, desde que necessitem de auxílio do poder público ou cujos bens materiais tenham sido danificados /destruídos.	Mortos	Pessoas que perderam suas vidas em decorrência direta dos efeitos do desastre.
	Feridos	Pessoas que sofreram lesões em decorrência direta dos efeitos do desastre e necessitam de intervenção médico-hospitalar, materiais e insumos de saúde (medicamentos, médicos, etc.).	1
	Enfermos	Pessoas que desenvolveram processos patológicos em decorrência direta dos efeitos do desastre.	0
	Desabrigados	Pessoas que necessitam de abrigo público, como habitação temporária, em função de danos ou ameaça de danos causados em decorrência direta dos efeitos do desastre.	257
	Desalojados	Pessoas que, em decorrência dos efeitos diretos do desastre, desocuparam seus domicílios, mas não necessitam de abrigo público.	2.732
	Desaparecidos	Pessoas que necessitam ser encontradas, pois, em decorrência direta dos efeitos do desastre, estão em situação de risco de morte iminente e em locais inseguros/perigosos.	0
	Outros afetados	Pessoas afetadas diretamente pelo desastre (excetuando as já informadas acima)	3.405
	TOTAL DE AFETADOS		6.395

6.1.1 Descrição

Conforme levantamento realizado até o momento temos 01 pessoa FERIDA, da localidade de Desterro, que teve um queda no telhado de aproximadamente 3,5m - pois estava suspensa por uma corda de helicóptero junto ao socorrista, foram prestados os devidos socorros no Hospital Bruno Born de Lajeado e liberado. Temos 257 DESABRIGADOS os quais foram acolhidos nos seguintes locais: Ginásio Orlando Eckert no Bairro Centro (128 pessoas); Pavilhão Comunitário do Bairro Célia (60 pessoas); Pavilhão Comunitário Picada Augusta - Baiuca (27 pessoas) e Pavilhão Comunitário da Maravalha (42 pessoas), sendo oferecido todo o suporte necessário, como alimentação, vestuário, água, kit de higiene pessoal, suporte médico e psicológico. Os 2.732 DESALOJADOS foram socorridos, resgatados de suas residências atingidas pelas inundações e estão abrigados em casas de familiares, vizinhos e parentes. Temos um registro de 3.405 pessoas AFETADAS, entre comércios com prejuízos extremos, casas atingidas, famílias ilhadas devido às inundações sem acesso a serviços básicos. Foram atingidos também em sua totalidade os alunos das redes de ensino municipal e estadual.

6.2 DANOS MATERIAIS	Discriminação	Quantidades danificadas	Quantidades destruídas	Valor (R\$)
		Informar a quantidade de instalações de ensino, saúde, uso comercial ou comunitário, unidades habitacionais ou de obras de infraestrutura danificadas ou destruídas pelo desastre.	Unidades habitacionais	1.022
	Instalações públicas de saúde	1	0	200.000,00
	Instalações públicas de ensino	6	0	1.720.000,00
	Instalações públicas prestadoras de outros serviços	3	0	528.000,00
	Instalações públicas de uso comunitário	10	0	95.000,00
	Obras de infraestrutura pública	40	0	38.500.000,00

6.2.1 Descrição

Temos a estimativa de 1.022 casas/unidades habitacionais diretamente danificadas, estas unidades foram inundadas, tendo sua mobília e eletrodomésticos perdidos. As famílias perderam móveis, roupas, comida, pertences pessoais, entre outros. 10 casas destruídas ou estruturalmente comprometidas, necessitando de reconstrução ou reparo estrutural. A UBS DE PASSO DE ESTRELA foi totalmente inundada e tomado pela lama. Temos 6 escolas danificadas todas foram atingidas pelas inundações e tiveram seu mobiliário, eletrodomésticos, materiais escolares, alimentos, dispensas, refeitórios parcialmente destruídos. Instalações públicas prestadoras de outros serviços: A agência da Caixa Econômica Federal situada no centro do município teve prejuízo expressivo; Parque de Máquinas Municipal - Secretaria de Obras e Estradas sede inundada necessitando de limpeza geral e renovação dos mobiliários; Unidade de bombeamento de água CORSAN, sede inundada e inoperante. Instalações públicas de uso comunitário: Parque Poliesportivo totalmente inundado e tomado pela lama, necessário limpeza geral e reconstrução de pista de caminhada; Praça Municipal Dona Laura no centro, inundada necessitando de limpeza geral do lodo e colocação do piso emborrachado; Ginásios municipais do Passo de Estrela, da Glucostark ambos inundados e tomados pela lama; Sede Social comunitário do Bairro Zwirtes, Sede Social Comunitária Independente no Bairro Passo Estrela, Sede Social Comunitária do Pé de Chumbo, Sede Social Comunitária do Bom Fim, Sede Social Comunitária de São Miguel e Sede Social Esportiva do Bom Fim. Obras de infraestrutura pública: Rodovia RS130 que beira o Rio Taquari até a divisa com Venâncio Aires extremamente danificada, estrutura comprometida. Rua Ruben Feldens costeando a margem direita do Rio Taquari pelos bairros Passo de Estrela e Zwirtes, estrutura comprometida, calçada, acessibilidade, taludes. Rua Emilio Treter Sobrinho danificou o asfalto. Rua Dom Pedro II estrutura danificada.

6.3 DANOS AMBIENTAIS Informar as alterações ocorridas no meio ambiente que comprometeram a qualidade ambiental em decorrência direta dos efeitos do desastre.	Discriminação	Sim	Não	População do município atingida
	Poluição ou contaminação da água	X		MAIS DE 20% DA POPULAÇÃO AFETADA
	Poluição ou contaminação do ar		X	
	Poluição ou contaminação do solo		X	
	Diminuição ou exaurimento hídrico		X	
		Sim	Não	Área atingida
Incêndios em parques, APA's ou APP's			X	

6.3.1 Descrição

A força das águas decorrente da inundação levou resíduos, entulhos, resíduos cloacais, lixo industrial, adubos químicos, vegetação arbórea e outros.

7. PREJUÍZOS ECONÔMICOS PÚBLICOS E PRIVADOS

7.1 PREJUÍZOS ECONÔMICOS PÚBLICOS Informar o valor estimado de prejuízos econômicos públicos relacionados com os serviços essenciais prejudicados.	Valor total do prejuízo econômico (setor público) R\$ 2.201.000,00
---	---

Serviço essencial prejudicado Serviço essencial público prejudicado ou interrompido.	Valor do prejuízo (R\$)
Assistência médica, saúde pública e atendimento de emergências médicas	220.000,00
Abastecimento de água potável	248.000,00
Esgoto de águas pluviais e sistema de esgotos sanitários	713.000,00
Sistema de limpeza urbana e de recolhimento e destinação do lixo	728.000,00
Sistema de desinfestação/desinfecção do habitat/controlado de pragas e vetores	135.000,00
Geração e distribuição de energia elétrica	0,00
Telecomunicações	49.000,00
Transportes locais, regionais e de longo curso	0,00
Distribuição de combustíveis, especialmente os de uso doméstico	17.000,00
Segurança pública	38.000,00
Ensino	53.000,00

7.1.1 Descrição

A saúde pública foi prejudicada pelo atendimento de entorno de 580 pessoas que morram próximo a UBS Passo de Estrela. O Município ficou sem água 24 horas na área urbana e 48 horas na área rural. As redes pluviais foram assoreadas pela lama transportada pelas águas. A limpeza urbana: lama acumulada nas vias públicas impedindo o trânsito. Entulhos transportado pelas águas, tais como: galhos, pneus, árvores, garrafas, carros, telhados, cercas, móveis, lixeiras, roupas, plásticos, entre outros. Município ficou 24 horas sem internet. Abastecimento de combustível prejudicado postos de combustível e unidades de venda de gás de cozinha alagados. Segurança pública atingida, necessidade de reforço do efetivo em função dos desabrigados nos alojamentos. As escolas atingidas ficarão sem aula durante 1 semana.

7.2 PREJUÍZOS ECONÔMICOS PRIVADOS Valor das perdas nos setores da agricultura, pecuária, indústria, comércio e serviços ocorridas em decorrência direta dos efeitos do desastre.	Valor total do prejuízo econômico (setor privado) R\$ 29.198.500,00
---	--

Setores da economia	Valor do prejuízo (R\$)
Agricultura	7.295.500,00

Pecuária	1.453.000,00
Indústria	2.200.000,00
Comércio	17.500.000,00
Serviços	750.000,00

7.2.1 Descrição

Agricultura - Em decorrência das chuvas excessivas ocorridas durante o período de cheia, houveram prejuízos nas lavouras de aipim, arroz, fumo, milho, e hortifrutigrangeiros. Na pecuária tivemos prejuízos na criação de bovinos corte/leite, aves, equínos, suínos, piscicultura e pastagens. Indústrias atingidas, Lubrilimp Bairro Centro, olarias estabelecidas as margens da RS 130 Bairro Bom fim, Metalúrgica JB Bairro Célia, Artefatos de Cimento Xavier Bairro Zwirtes, NIMASUL Marmores e granitos no Bairro Célia, Padaria e Panificadora Cruzeirense. Empresa Leon Quimica RS 130 do bairro Bom Fim, Marmores Sehn no Bairro Glucostark. Todas as indústrias tiveram prejuízos expressivos com perdas de maquinário, produção, prejuízos em sua estrutura física, eletrônicos e arquivos, provocados pela cheias das água do Taquari. Comércio extremamente atingido nos bairros e localidades do interior, como: lojas em geral, mercados, serviços, inundados e atingidos pelas cheias.

8. INSTITUIÇÃO INFORMANTE

Data do preenchimento

Nome do responsável pelas informações: Adeildo Mello de Matos

Cargo: Secretário de Assistência Social

Telefone de contato: 5137641144

E-mail: defesa-civil@cruzeiro.rs.gov.br

Dia	Mês	Ano
21	11	2023

Última alteração

22	11	2023
----	----	------

SECRETARIA NACIONAL DE PROTEÇÃO E DEFESA CIVIL - SEDEC

Esplanada dos Ministérios, Bloco E, 7º andar, sala 704

CEP: 70.067-901 – Brasília/DF

Contato: 0800 644 0199



**MINISTÉRIO DA
INTEGRAÇÃO E DO
DESENVOLVIMENTO
REGIONAL**